RELATIONS DEPARTMENT
RESEARCH LIBRARY

العدد ١٥٩٣ — السنة الثانية والثلاثون

قيمة النسخة من هذه الجريدة قرش دارج

أم القرى

لتنذر أم القرى ومن حولها

يوم الجمعة ١٦ ربيع الثاني ١٣٧٥ – الموافق ٢ ديسمبر ١٩٥٥

فضل الشهادة في سبيل الله

خرج الشيخان والترمذي والنسائي عن انس قال قال رسول الله ﷺ : « ما أحد يدخل الجنة يحب ان يرجع الى الدنيا وله ما على الارض من شيء الا الشهيد يتمنى ان يرجع الى الدنيا فيقتل عشر مرات لما يرى من فضل الشهادة »

الايام	[illegible]	[illegible]	فجر د	فجر س	اشراق د	اشراق س	الظهر د	الظهر س	العصر د	العصر س
السبت	١٧	١٠	٤٢	١١	٦	١	٣٥	٦	٤٢	٩
الاحد	١٨	١١	٤٢		٧		٣٦		٤٢	
الاثنين	١٩	١٢	٤٣		٧		٣٦		٤٢	
الثلاثاء	٢٠	١٣	٤٣		٨		٣٦		٤٢	
الاربعاء	٢١	١٤	٤٣		٨		٣٦		٤٢	
الخميس	٢٢	١٥	٤٤		٩		٣٦		٤٣	
الجمعة	٢٣	١٦	٤٤	١١	٩	١	٣٧	٦	٤٣	٩

رحلة جلالة مولانا الملك المعظم الى الهند في زيارة ودية رسمية بدعوة من الحكومة الهندية

الاحتفال الرائع بتوديع جلالته من شعبه المخلص في مطار الظهران - مرافقة بعثة الشرف الهندية لجلالته في هذه الرحلة من مطار الظهران الى الهند

الحفاوة الفخمة الحكومية والشعبية باستقبال جلالته في (كراتشي) وفي (بومباي) وفي (دلهي)

جاءنا من الأستاذ عباس فائق غزاوي مندوب الاذاعة والصحافة مايلي:

بدأت [...] يوم السبت ١٠ منه الموافق ٢٦ نوفمبر ١٩٥٥ الزيارة الرسمية التي يقوم بها حضرة صاحب الجلالة الملك المعظم الى الهند فقد ازدحم مطار الظهران بجموع كبيرة من المودعين من حضرات أصحاب السمو امراء آل جلوي وكبار رجال الدولة ورؤساء شركة الزيت العربية الامريكية وكبار ضباط الجيش واصطف في المطار حرس الشرف ،وفي تمام الساعة العاشرة من فجر هذا اليوم بتوقيت الظهران العربي شرف صاحب الجلالة الملك المعظم المطار حيث تشرف المودعون بالسلام على جلالته متمنين له رحلة سعيدة موفقة باذن الله، وبين التصفيق والحماسة استقل جلالته حفظه الله الطائرة الملكية ترافقه بعثة الشرف الهندية برئاسة سعادة السيد مصطفى كامل كيدواي الوزير الهندي المفوض في جدة والحاشية الكريمة في سرب مكون من ثلاث طائرات تحفه عناية الله ورعايته وتودعه قلوب شعبه المحب المخلص الامين راجين من الله ان يجعل النصر حليفه وان يحبوه بمزيد من التوفيق لخدمة العروبة والاسلام

وجاءنا منه ايضاً ما يلي :

في تمام الساعة الثانية واربع من صباح السبت ١٠ منه هبطت الطائرة الملكية التي تقل حضرة صاحب الجلالة الملك سعود المعظم الى مطار كراتشي حيث احتشد في المطار جموع كبيرة من أفراد الشعب الباكستاني الذين ما ان علموا بمرور جلالته ببلادهم حتى حضروا الى المطار لكي يتشرفوا باجتلاء طلعته الكريمة، وكان على رأس المستقبلين فخامة الحاكم العام للباكستان السيد اسكندر مرزا وفخامة الحاكم العام السابق السيد غلام محمد ووزير الخارجية وسعادة السفير السعودي ورجال الجالية السعودية في كراتشي ، كما كان في استقبال جلالته رجال السلك الدبلوماسي العربي والاسلامي ، وحينما أهل جلالته من الطائرة الملكية تعالى هتاف الجماهير وتصفيقهم وتقدم فخامة الحاكم العام من سلم الطائرة مرحباً بجلالته وعزفت الموسيقى السلامين السعودي والباكستاني، وبعد أن فتش جلالته حرس الشرف توجه حفظه الله الى استراحة المطار حيث أعدت حفلة شاي أنيقة ، وبعد ذلك توجه أصحاب الصحف الباكستانية عند وصول جلالته الى المطار في طريقه الى الهند بسؤال عما اذا كان جلالته سيزور كشمير اثناء زيارته للهند فصرح سعادة الشيخ عبد الله بلخير سكرتير جلالته والمدير العام للاذاعة والصحافة والنشر بأن رئيس وزراء كشمير كان قد وجه الى جلالته دعوة لزيارة تلك البلاد ولكن نظراً لظروف رحلة جلالته الضيقة وارتباطه بمواعيد سابقة اعتذر عن زيارة كشمير . وبعد حفلة الشاي التي أقيمت في المطار توجه الى قصر فخامة الحاكم العام اسكندر مرزا لتناول طعام الغداء لديه . وقد كان استقبال الجماهير الحاشدة من الشعب الباكستاني لجلالته في الطريق الى قصر الحاكم وعند العودة منه بالغاً حد الروعة ، وبعد ذلك استقل حفظه الله الطائرة الملكية في طريقه الى بومباي . وفي تمام الساعة الثالثة والربع بتوقيت الهند من بعد ظهر يوم السبت هبطت الطائرة الملكية مطار سانتا كروز في بومباي الذي كان غاصاً بالكثير من المستقبلين وفي مقدمتهم مندوب رئيس الجمهورية الهندية وحاكم بومباي ورئيس وزرائها والوزراء وأعضاء السلك القنصلي في [...] جلالته من الطائرة حيث تقدم [...] مندوب رئيس الجمهورية مرحباً بجلالته باسم فخامة الرئيس ومن ثم عزفت الموسيقى السلامين الملكي السعودي والوطني الهندي وبعد ذلك قام جلالته بتفتيش حرس الشرف من الجيش والبحرية ثم توافد المستقبلون للسلام على جلالته مرحبين وبعد ذلك استقل حفظه الله عربة مكشوفة يرافقه حاكم بومباي الى قصر الحكومة المعد لنزول جلالته وعلى طول الطريق الى القصر كانت في استقبال جلالته جموع من أهالي بومباي مصطفين هاتفين بحياة جلالته، وفي الساعة الثامنة من صباح يوم الأحد ١١ منه غادر جلالته مطار بومباي على متن الطائرة الخاصة مودعاً بمثل ما استقبل به من حفاوة في طريقه الى دلهي حيث ازدحم مطار دلهي بجماهير غفيرة تعد بمئات الالوف من الشعب الهندي وعلى رأسهم فخامة الراجندرا براساد رئيس الجمهورية والبانديت جواهر لال نهرو والوزراء والعلماء ورجال السلك الدبلوماسي وأفراد الجالية العربية في دلهي وممثلون عن مختلف الطوائف والهيئات والنقابات وبعض طلبة وطالبات المدارس، وما أن هبطت الطائرة الملكية أرض المطار وأهل جلالة العاهل العظيم من بابها حتى دوت جنبات المطار بأصوات التصفيق والهتافات المتعالية تحيي جلالته، وعند سلم الطائرة وقف فخامة الرئيس الهندي والبانديت نهرو يستقبلان جلالته مرحبين بينما أطلقت حامية البلدة احدى وعشرين طلقة مدفع تحية للضيف العظيم، وبعد ذلك وقف جلالته على المنصة المعدة يحيي العلم الهندي بينما صدحت الموسيقى بالسلامين السعودي والهندي وبعد ذلك تفضل جلالته بتفتيش حرس الشرف المصطف لتحية جلالته من الجيش والبحرية والطيران وهنا صدحت بعض طالبات المدارس بنشيد ترحيبي خاص بجلالة العاهل السعودي العظيم وتقدمت احداهن الى جلالته باكليل من الزهور ومن ثم تقدم أعضاء الوزارة الهندية ورجال السلك السياسي وكبار المستقبلين بالسلام على جلالته مرحبين وكان بعضهم يقدم لجلالته أكاليل خاصة من الورود والازاهر مختلفة كالعادة الهندية في تكريم عظماء الضيوف وتقدم من جلالته ممثل عن هيئة كبار علماء المسلمين في الهند هاتفا بحياة أمل المسلمين وعاهلهم وقدم له باسمهم درعا منقوشاً عليه بعض الآيات القرآنية ومن بينها الآية الكريمة (ان ينصركم الله فلا غالب لكم) ،وبعد ذلك صعد جلالة العاهل وفخامة الرئيس الهندي المنصة الكبرى التي أقيمت في وسط المطار حيث ألقى فخامة الرئيس خطاباً ترحيبياً ورد عليه جلالة الملك المعظم بخطاب شكر تحدث فيه عن العلاقات التقليدية القديمة التي تربط البلدين معرباً عن أمله في أن تكون هذه الزيارة فاتحة عهد جديد من العلاقات الودية الوثيقة بين البلدين .

وكان لهذين الخطابين اكبر الوقع لدى تلك الجماهير المحتشدة بمئات الالوف فتعالت الهتافات بحياة المملكة العربية السعودية وعاهلها العظيم وبحياة التعاون والصداقة بينها وبين الهند ، واستقل جلالة الملك المعظم بعد ذلك عربة مكشوفة يرافقه فخامة رئيس الجمهورية والبانديت نهرو رئيس الوزراء مودعين بعاصفة من التصفيق والهتاف الى قصر الجمهورية الذي اعد لنزول جلالته في دلهي ، وكان الموكب الملكي الكريم يشق طريقه بين صفوف طويلة حاشدة من الناس الذين وقفوا ينتظرون منذ ساعات للتشرف باجتلاء طلعة سيد الجزيرة العربية وحامي الحرمين الشريفين ومارا بين اقواس النصر الكثيرة التي كتب عليها الكثير من عبارات التحية والترحاب التي يقول بعضها : « الهند تحيي حضرة صاحب الجلالة الملك سعود المعظم رسول الامن والسلام» وبعضها يقول : « الزيارة الملكية تجديدا للروابط الودية القديمة بين العرب والهنود» وكانت تحيات الجماهير حارة فياضة بالود والصداقة التي تجلت في هذه الباقات الكثيرة من الورود والازاهير التي نثروها على العربة الملكية وعلى الموكب المحروس وفرشوا بها بعض الطرقات وكنت ترى كثيرا منهم وقد علق صورة جلالة الملك المعظم على صدره فخوراً فرحاً أو حملوا العلم السعودي ملوحا به في فرحة وبشر ، وعندما اقترب موكب جلالته من قصر الحكومة رافقت الموكب الكريم فرقة كاملة من الفرسان ممتطين صهوات خيولهم وفي ملابسهم الرسمية التقليدية يحملون العلمين السعودي والهندي ، وفي القصر عزفت الموسيقى السلامين وفتش جلالته حرس الشرف [...] ، وبعد ذلك قدم جلالته حضرات أصحاب السمو الامراء ورجال الحاشية الكريمة لفخامة الرئيس الهندي ودولة رئيس الوزراء ،وفي عصر هذا اليوم توجه جلالته الى قصر فخامة رئيس الجمهورية رداً على زيارته التي قام بها لجلالته في الصباح وقضيا بعض الوقت . ثم عاد جلالته الى القصر العامر حيث وفد لزيارته البانديت جواهر لال نهرو رئيس مجلس الوزراء الهندي وقضى بمجتمعه بجلالته وقتا غير قصير ،وفي الساعة السادسة توجه جلالته الى مبنى مجلس الروابط الثقافية الهندي حيث اقام رئيس المجلس مولانا أبو الكلام آزاد حفلة شاي [...] احتفاء بجلالته دعى اليها عدد كبير من علية القوم وكبار رجال الهند وعلماء المسلمين وحضرها فخامة رئيس الجمهورية ودولة رئيس الوزراء ونائبه ورجال السلك السياسي وكبار الشخصيات البارزة فرصة وجود جلالته في الحفلة لتقديم اطيب تمنياتهم وتحياتهم الى جلالته متمنين له طيب الاقامة في بلدهم وبعد ذلك نهض جلالته مغادرا مكان الاحتفال مودعا بكل حفاوة [...] واجلال

ومن المقرر ان تستمر الزيارة الكريمة سبعة عشر يوما ابتداء من يوم الأحد ١١ منه ويتجول فيها في مختلف انحاء الجمهورية الهندية رافقته السلامة في حله وترحاله .

تشرف ممثلي الطوائف والجمعيات والهيئات الهندية بالسلام على جلالة الملك المعظم والترحيب به

زيارة جـــلالته للقلعة الحمراء التاريخية القـــديمة في دلهي وتفقده مبانيها التـــاريخية العظيمة

تشريف جلالته الحـــفلة الرائعة التي أقامها المجلس البـــلدي في دهلي بالقلعة الحمراء تكريما لجـــلالته

تبادل العبارات الودية بين رئيس هذا المجلس وبين جلالته — اشادة رئيس وزراء الهند في هذه الحفلة بمكانة جلالته المرموقة التي يحتلها عن جدارة في المحافل الدولية — اقامة الوزير السعودي المفوض بدار المفوضية السعودية في دلهي حفـــلة رائعة على شرف جلالته — خطاب الوزير السعودي المفوض في هـــذه الحفلة

جاءنا من المديرية العامة للاذاعة والصحافة والنشر ما يلي:

في صباح يوم الاثنين ١٢/٤/١٣٧٥هـ الموافق ٢٨ نوفمبر سنة ١٩٥٥ م توافد على القصر الجمهوري عدد كبير من مختلف طبقات الشعب الهندي للتشرف بالسلام على حضرة صاحب الجلالة مولانا الملك المعظم وقد تشرفوا باجتلاء طلعته الكريمة حاملين تحايا مختلف الطوائف والجمعيات والهيئات التي يمثلونها، وكان حفظه الله كعادته يستقبل كل فرد منهم بما جبل عليه من البشاشة وقد غمر السرور نفوس الجموع لوجود ضيفهم العظيم بين ظهرانيهم، وفي الساعة العاشرة تماما تحرك الركب الملكي الكريم تحف به الدراجات النارية وسيارات الحرس قاصدا القلعة الحمراء من القلاع التاريخية القديمة حيث زارها جلالته متفقداً مبانيها التاريخية العظيمة ومن ثم عاد جلالته في الموكب الكريم الى القصر العامر بين حفاوة مئات الالوف من افراد الشعب الهندي

وفي تمام الساعة الثانية عشرة قصد حفظه الله الى قصر دولة رئيس وزراء الهند البانديت جواهر لال نهرو، حيث قضى جلالته مجتمعا به حوالي ساعة ونصف ساعة ومن ثم تناول جلالته مع افراد الحاشية الكريمة طعام الغداء على مائدة البانديت نهرو، وفي الساعة الرابعة والنصف بتوقيت دلهي من بعد عصر يوم الاثنين قصد جلالته الى القلعة الحمراء حيث اقام المجلس البلدي لمدينة دلهي حفلة استقبال شعبية كبرى لجلالة الملك سعود المعظم وقد رافق جلالته في هذه الحفلة البانديت نهرو، وكان في استقبالهما رئيس المجلس البلدي الذي قدم الى جلالة الملك المعظم اعضاء المجلس حيث تشرفوا بالسلام على جلالته مرحبين وبعد ذلك تصدر جلالته منصة الشرف والى جانبه البانديت نهرو، وهنا نهض رئيس المجلس البلدي وألقى خطابا ترحيبيا ومن ثم تشرف بتقديم نص الخطاب مكتوبا بماء الذهب الى جلالة الملك المعظم مع هدية رمزية من المجلس هي عبارة عن علبة شطرنج من الذهب الخالص والعاج الثمين وهنا تقدم عدد كبير من اعضاء المجلس بباقات وأكاليل رائعة من الزهور وقلادات ذهبية ثمينة كهدية الى جلالته عن اهالي احياء مدينة دهلي المختلفة، بعد أن تفضل جلالته فأناب معالي مستشار جلالته الشيخ جمال الحسيني في القاء ترجمة خطاب جلالته الرد عليهم باللغة الانجليزية وقد قابلت جماهير الشعب هذا الخطاب الكريم بالهتاف بحيا جلالته وبصداقة العرب والهنود. وهنا نهض البانديت جواهر لال نهرو رئيس وزراء الهند وارتجل خطابا طويلا باللغة الهندية تحدث فيه عن العلاقات الوثيقة التي تربط البلدين واشاد فيه بالمكانة المرموقة التي يحتلها عن جدارة جلالة الملك سعود المعظم في المحافل الدولية كما اثنى على ما عرفه من جهود جلالته الجبارة في سبيل النهوض ببلاده. وبعد ذلك صدحت بعض طالبات المدارس بنشيد ترحيبي خاص بجلالته كان له احسن الوقع، واختتم هذا الاحتفال الرائع بالسلامين السعودي والهندي حيث غادر جلالته مكان الاحتفال يمثل ما استقبل به من حفاوة، وقد شرف جلالته مساء يوم الاثنين مأدبة العشاء الكبرى التي أقامها على شرف جلالته سعادة الشيخ يوسف الفوزان وزير جلالته المفوض في دهلي والتي حضرها دولة رئيس وزراء الهند ونائب الرئيس واعضاء البرلمان الهندي وعدد كبير من علية القوم وقد كانت دار المفوضية مزدانة بالعلم السعودي والثريات الكهربائية وحبال الزهور في كل مكان منها وتناثرت هنا وهناك عبارات كثيرة « عاش الملك المحبوب » « عاش العاهل المفدى » « مرحبا بسيد الجزيرة العربية »

كما اصطف رجال المفوضية مع افراد الجالية السعودية في الهند عند مدخل المفوضية وهتفوا بحياة جلالته عند تشريفه وتفضل جلالته بمصافحتهم واحداً واحداً وغمرهم بعطفه الكريم، وعلى المائدة ألقى سعادة الوزير المفوض الشيخ يوسف الفوزان الخطاب التالي:

« يا صاحب الجلالة !

ان تكرمكم بتشريف حفلتنا هذه يستوجب كل شكر وامتنان لانكم بذلك طوقتمونا فخرا وشرفا نعتز به. لذا أرفع لجلالتكم بالاصالة عن نفسي وبالنيابة عن بقية زملائي وافراد الجالية العربية بأنحاء الهند أسمى آيات الشكر راجين ان نحظى بالقبول

يا صاحب الجلالة ان هذه الزيارة الكريمة لبلاد الهند الناهضة لأمنية طالما تطلع اليها كل من الشعبين السعودي والهندي لانه بذلك تحقق آمالا يصبون اليها من توثيق عرى الصداقة وتقوية الروابط بجميع انواعها فهي بذلك خطوة موفقة من خطى جلالتكم الميمونة التي سرتم عليها منذ تسلمكم زمام الامور واعتلائكم عرش آبائكم وذلك بالسعي المتواصل لتقوية العلاقات بين مملكتكم الفتية وجميع الممالك الشرقية منها خاصة وغيرها عامة، مما جعل المملكة ذات مكانة مرموقة في الاوساط الدولية، وفق الله جلالتكم في سعيكم المتواصل للنهوض بالبلاد حتى تصل الى هدف الاسمى وختاما اكرر شكري داعيا لكم بطول البقاء ودوام العز والسرور ».

وبعد العشاء قضى جلالته مع دولة البانديت نهرو بعض الوقت يحف بهما سائر المدعوين من كبار رجالات الدولة في جو ودي رائع. وقد ازدحم القصر الجمهوري العامر صباح يوم الثلاثاء بجموع كبيرة أخرى من المرحبين بجلالته من العلماء والوجهاء والشخصيات البارزة.

تصريح جلالة الملك للصحافة الهندية حين وصوله بومباي

عن اثر زيارة جلالته للهند في تدعيم العلاقات الودية بينها وبين هذه المملكة

[من مندوب الاذاعة والصحافة]

تحدث حضرة صاحب الجلالة الملك المعظم الى الصحافة الهندية فور وصوله الى بومباي وأدلى بالتصريح التالي:—

« ان المودة والصداقة العربية الهندية ليست فكرة سياسية طارئة وانما هي حقيقة واقعة منذ قديم الزمان ولكن لاسباب معينة واضحة فان هذه هي المرة الأولى التي يقوم فيها رئيس احد الدولتين بزيارة الدولة الاخرى ومن دواعي سروري أن تأتي هذه الفرصة من طريقي، لهذا فانني بينكم لأزيد تقوية وتدعيم العلاقات الودية الموجودة بيننا. وانني لاتقدم بتحياتي الى الشعب الهندي وللحكومة الهندية باسم الشعب العربي السعودي وحكومته واننا لسعيدون وفخورون بالتقدم الجبار الذي حققته الهند منذ عهد الاستقلال كما انني أتطلع الى مقابلة زعمائكم وخصوصاً رئيس جمهوريتكم العظيم ورئيس وزرائكم الذي طبقت شهرته الآفاق والذي تم هذا التقدم الرائع تحت توجيهه وارشاده ».

الحاجة الى مدرسين

تعلن وزارة المعارف عن احتياجها لمدرسين بمنطقة الظهير فعلى كل من لديه الكفاءة لشغل وظائف التدريس التقدم الى مقر وزارة المعارف — ادارة التفتيش الفني مصحوبا بمؤهلاته

١ — ٣

نداء الى الشباب السعودي

ايها الشباب: الوطن يناديكم فلبوا النداء ان حكومة جلالة الملك المعظم تسعى دائما لتقوية الدفاع عن وطنكم العزيز وهي لا تألو جهدا في جلب احدث الاسلحة والمعدات الحربية ولكن هذه الاسلحة والمعدات الحربية تحتاج الى رجال بواسل وهؤلاء الرجال هم انتم ايها الشباب: هيا تطوعوا للطيران الذي سيحمي الوطن. الطيران الذي يوصل أقصى البلاد بأدناها. الطيران الذي يقرب البعيد. ايها الشباب تقدم الآن ولا تتوانى اذا كنت من حملة الكفاءة أو ما يعادلها، تقدم بطلبك الى مديرية سلاح الطيران الملكي بجدة والتحق بمدرسة الطيران وسترسل الى القاهرة لدراسة الطيران الحربي هناك اذا نجحت طبيا وعلميا.

فهيا ايها الشباب وهيا يا نسور المستقبل البواسل

الى الشباب السعودي الناهض

الذين يرغبون المساهمة في أعمال الانقاذ والاطفاء

الى الشباب السعودي الناهض.

الى اولئك الذين تشتعل في نفوسهم الغيرة على اخوانهم المصابين بآلام الحريق

الى الذين يرغبون في المساهمة في اعمال الانقاذ والاطفاء.

توجه مديرية الامن العام اليهم الرجاء بان يسارعوا الى التقدم بطلباتهم وتسجيل اسمائهم لدى مكتبها في جدول مصحوبين بشهاداتهم الابتدائية على الاقل بحيث يكتب على ظرف « دورة الانقاذ والاطفاء ».

وستكون مدة الدورة سنة دراسية واحدة يمنح بعدها الناجح « درجة ضابط » ويعطى لكل منهم مدة الدورة راتبا مقداره « ٣٠٠ » ريال عدا الملابس العسكرية صيفية وشتوية:

١ — ٣

زيارة جلالة الملك سعود المعظم المسجد (الجامع الكبير) فى دلهى

ستمائة ألف مسلم يصفقون ويهتفون ويهللون ويرحبون بحامى الحرمين الشريفين

جماعة اهل الحديث يقيمون حفلة شاى كبرى على شرف جلالته – رئيس الجمعية يلقى خطاباً باللغة العربية يعبر عن مشاعر مسلمى الهند

جلالته يقول : لا أملك الا تقديم شكرى على هذه الحفاوة والشعور الاخوى الذى حبانى به الشعب الهندى

السفارة السورية فى دلهى تقيم حفلة غداء كبرى على شرف جلالته

[من المديرية العامة للاذاعة والصحافة والنشر فى ١٣/٤/٧٥] :

فى تمام الساعة العاشرة من صباح هذا اليوم الثلاثاء قصد جلالة الملك سعود المعظم فى موكبه الكريم الى المسجد الجامع الكبير فى دلهى وعلى بعد حوالى كيلو متر من المسجد كانت هنالك جموع حاشدة ضخمة تقدر بمئات الألوف من مسلمى الهند ظلوا ينتظرون تشريف جلالته منذ ساعة مبكرة من هذا الصباح وقد حملوا العلم السعودى وملأوا كل شبر من ذلك الميدان الفسيح صاعدين فوق شرفات الدور المجاورة، وما ان أهل جلالته فى العربة الملكية المكشوفة من بعد حتى استحالت تلك الجماهير المحتشدة الصاخبة الى كتلة ملتهبة الحماس فياضة المشاعر وانطلق مايزيد على ستمائة الف مسلم يصفقون ويهتفون ويهللون : الله اكبر الله اكبر مرحبا بحامى الحرمين الشريفين مرحبا بملك العروبة وأمل المسلمين الله اكبر الله اكبر . ولم يفتر حماس تلك المجموعات البشرية لحظة واحدة طوال مدة زيارته للمسجد وتفقده لمعالمه الاثرية ومغادرته له وشق موكب جلالته الكريم طريقه بين تلك الجموع بصعوبة بالغة وبين عواطف فياضة تهز النفوس من اعماقها . فلقد كنت اينما تلفت ترى فرحة طاغية وبشرا متألقا ودموعا تترقرق من شدة الفرح ، والهتاف المدوى العظيم يشق اجواء الفضاء ويصعد الى عنان السماء، ومن ثم توجه جلالته فى الموكب الكريم الى القلعة الحمراء حيث اقامت جماعة أهل الحديث حفلة شاى كبرى احتفاء بجلالته حضرتها جماهير غفيرة من المسلمين وما ان استقر بجلالته المقام حتى تقدمت اليه جموعهم بباقات الزهور وأكاليل الورود، وبعد ذلك نهض رئيس الجمعية والقى خطابا باللغة العربية رحب فيه بجلالته وعبر فيه عن مشاعر مسلمى الهند نحو جلالته وفرحتهم بهذه الزيارة التى يعتبرونها عيدا خالدا من اعيادهم وبعد ذلك نهض جلالة الملك سعود المعظم وارتجل الخطاب التالى :

« ايها الاخوة الكرام

اشكركم على دعوتكم لنا وانى لمسرور بالأجتماع باهل الحديث الذين اعتقد ان لهم اليد الطولى فى نشر العقيدة الاسلامية والشريعة النبوية على صاحبها افضل الصلاة والسلام ، وانى فى هذه المناسبة السعيدة واقول هذه الحفاوة البالغة التى حيانى بها الشعب الهندى – لا املك الا تقديم شكرى وامتنانى على هذه الحفاوة الطيبة والشعور الأخوى وخاصة من اخواننا مسلمى الهند الذين لمسنا فى اخوتهم وحفاوتهم اثناء زيارتنا (لجمعة مسجد) قبل قليل وان حجاج الهنود يأتون الى بلادنا كل عام ونعتبرهم مواطنين لنا وفى بلادهم ونرعاهم ونتفقد احوالهم . وفى ختام اكرر شكرى لهم والسلام » .

وقد قوبل هذا الخطاب الملكى الكريم بالشكر والهتاف والتصفيق وبعد ان قضى جلالة الملك المعظم بعض الوقت على مائدة الشاى غادر المكان مودعا بكل حب واجلال وقصد حفظه الله فى موكبه الكريم الى المعرض الصناعى الكبير حيث تفقد اقسام المعرض فزار اولا الجناح الخاص بالهند ثم اجنحة الولايات المتحدة الامريكية فروسيا فالعراق فباكستان والصين وايران، ومن ثم قصد حفظه الله الى فندق أمبسادور حيث اقامت السفارة السورية فى دلهى حفلة غداء رائعة على شرف جلالته دعى اليها رجال السلك السياسى وكبار رجالات الهند وعلى المائدة نهض سعادة السفير السورى السيد عمر ابو ريشه والقى كلمة ترحيبية جميلة بجلالته وبعد الغداء غادر حفظه الله مكان الاحتفال مودعا بالحفاوة والاجلال، ويقيم جلالته هذا المساء حفلة عشاء كبرى على شرف فخامة رئيس مجلس الوزراء الهندى وينتظر ان يغادر جلالته دلهى فى ساعة متأخرة من هذا المساء الثلاثاء بقطار ملكى خاص الى كالكتا بالشمال .

لفتة ملكية كريمة الى العلم الباكستانى

[من مندوب الاذاعة والصحافة] :

حدث عند وصول جلالة الملك سعود الى مطار كراتشى فى طريقه الى الهند ان استقبله فخامة الرئيس العام للباكستان مع كبار رجال حكومته ولاحظ جلالته انهم ينتظرون شيئا فلما علم بانهم ينتظرون علم جلالته ليرفع على مقدمة السيارة فى طريق الموكب الى قصر فخامة الحاكم العام بالمدينة قال جلالته للحاضرين : « أليس العلم الباكستانى مرفوعا على السيارة؟ » فلما اجابوا بالايجاب قال : « ان العلم الباكستانى هو علمى وعلم بلادى » فكان لهذه اللفتة صداها لدى الجميع ومن ثم توجه الجميع الى السيارات بين تصفيق الجماهير الغفيرة التى احتشدت فى ارجاء المطار .

الحفاوة باستقبال جلالة الملك المعظم فى مدينة كالكتا

صعود جلالته جبال الهمالايا . الاستقبال الرائع لجلالته فى (سملا)

المجلس البلدى فى (سملا) يقيم حفلة شاى كبرى على شرف جلالته – اقامة فخامة حاكم البنجاب حفلة عشاء كبرى تكريما لجلالته

[من بعثة الاذاعة والصحافة والنشر] :

فى تمام الساعة الحادية عشرة من مساء يوم الاربعاء ١٤/٤/٧٥ تحرك موكب حضرة صاحب الجلالة الملك سعود المعظم من قصر الجمهورى فى دلهى الى محطة دلهى التى ازدحمت بكثير من مودعى جلالته ، وفى الساعة الحادية عشرة والربع وبين مظاهر الحفاوة غادر القطار الملكى الخاص المحطة فى طريقه برعاية الله الى كالكتا من مدن شمال الهند حيث وصلها بعد حوالى تسع ساعات فى صباح يوم الخميس وكان فى استقبال جلالته فى محطة كالكتا كبار الرجال الرسميين وعلى البلدة ومن هناك [illegible] جلالته حفظه الله قطار الديزل الخاص الذى نقل موكب جلالته صاعدا بين جبال الهمالايا العظيمة الارتفاع الكثيرة الخضرة وشرف جلالته بلدة سملا التى تعتبر من اجمل مصايف الهند والتى تقع على ارتفاع سبعة الاف قدم عن سطح البحر وهناك كانت البلدة باسرها قد خرجت من الشوارع والميادين واحتشدت عند المحطة وما ان شرف قطار جلالته حتى تقدم لاستقباله حاكم البنجاب ورئيس وزرائها يمثلون عن مختلف مدنها وولاياتها حيث رحبوا بجلالته باسم أهالى المقاطعة جميعا وبعد ان فتش جلالته حرس الشرف وعزفت الموسيقى السلامين السعودى والهندى [illegible] حفظه الله عربة مكشوفة ومضى فى موكبه الكريم الى القصر الذى أعد لنزول جلالته وكان استقبال الجماهير الحاشدة بالغا حد الروعة وكانت اكاليل الزهور وباقات الورود تنهال على موكب جلالته مع الهتافات بحياة حامى الحرمين الشريفين وامل العروبة والاسلام وفى الساعة الخامسة من عصر يوم الخميس شرف جلالته حفلة الشاى الكبرى التى اقامها المجلس البلدى لمدينة سملا احتفاء بزيارة جلالته وحضرها اعضاء المجلس والحاكم ورئيس الوزراء وكبار اعيان البلدة وقد القى رئيس المجلس خطاب الترحيب بجلالته وبعد ذلك تفضل جلالته فأناب معالى مستشار جلالته الشيخ جمال الحسينى فى القاء ترجمة لرد جلالته على خطابهم وبعد ذلك نهض حفظه الله مغادرا مكان الاحتفال مودعا بمثل ما استقبل به من حفاوة . هذا وقد اقام فخامة حاكم عام البنجاب بعد مغرب هذا اليوم حفلة عشاء على شرف جلالته وقد ارتجل جلالته فيها كلمة رائعة فى الرد على خطاب فخامة الحاكم العام – ومن المقرر ان يغادر غدا بعد الظهر سملا الى (كالكا) ومنها يستقل القطار الملكى الخاص فى طريقه برعاية الله الى (أجرا) .

صدى النشرات التى تصدرها المديرية العامة للاذاعة والصحافة والنشر

فى الاوساط السياسية والصحافة العالمية

[جاء من المديرية العامة للاذاعة والصحافة والنشر مايلى] :

يسر المديرية العامة للاذاعة والصحافة والنشر ان تلق من سفارة حضرة صاحب الجلالة الملك المعظم فى الولايات المتحدة الامريكية ومن مفوضيات جلالته فى ايطاليا وتركيا والهند [illegible] النشرات الاخبارية التى تصدرها هذه المفوضيات السعودية بلغات تلك البلدان مستقاة من النشرة الاخبارية التى تصدرها وتذيعها هذه المديرية فجاءت فى أثواب جذابة وطباعة انيقة ونظام جميل توزع اعدادها على جميع الصحف والاندية والمكتبات والاحزاب وكبار شخصيات تلك البلدان للاطلاع عليها والاقتباس منها فيعرف الناس فى كل مكان مظاهر التقدم الاجتماعى والعلمى والاقتصادى فى البلاد السعودية، وقد جاءتنا مئات من الصحف العالمية وهى طافحة باخبار البلاد السعودية ووجهات نظرها فى مجرى السياسة العالمى مستقاة من هذه النشرات التى تصدرها المفوضيات السعودية فى كل مكان ومشيرة فى الاخبار والنشرات إليها، وهذه خطوة نأمل ان تتلوها خطوات اخرى موفقة فللقائمين على هذا العمل المجيد فى المفوضيات السعوديه الشكر والتقدير مع الدعاء لهم بمزيد التوفيق والنجاح .

تدفق برقيات طبقات الشعب العربي السعودي على الديوان الملكي العالي

باستنكار الاحتلال البريطاني الغادر لواحة البريمي والاستعداد لاسترجاعها بالاموال والانفس

جلالة الملك المفدى

امام المسلمين الملك سعود المعظم ايدكم الله بالنصر والتمكين نحن الموقعون ادناه نرفع الى جلالتكم استنكارنا للعمل العدواني الخبيث الغادر في منطقة البريمي السعودية ونطلب الى جلالتكم بالحاح ان تقبلونا كمتطوعين فدائيين ضد العدو الغاشم الاثيم وان تسجل اسماءنا في الصحفة الاولى من قائمة المتطوعين ولا نملك شيئا الا انفسنا نقدمها في سبيل الوطن العزيز ابقاكم الله ذخراً للاسلام والمسلمين .

التهاميين من اهالي هجريه

احمد محمد السقاف

محمد غالب علي — سعيد علي الجوباني

مولاي صاحب الجلالة عاهل الجزيرة الملك سعود

تحية واجلالا لعظمتكم وبعد نسجل اسفنا الشديد الذي تكشف لنا عن الوثبة الفجائية الغاشمة البريطانية لواحة البريمي التي في حوزة مملكتكم وان هذا العدوان مستنكر حتى الى عمر الاضطهاد ونؤكد لكم بهذه الاسطر مساهمتنا قولا وفعلا حينما تشيرون .

عبدالله علي باخرمه — سالم سعيد باوزير

مولانا جلالة الملك المعظم

مولانا بلغنا ما حدث بالواحة العربية السعودية البريمي من احتلال الطغاة الانكليز لها وقد اساءنا ذلك النبأ وبهذه المناسبة يامولانا نقدم انفسنا واموالنا تحت امر جلالتكم ادامكم الله يامولانا .

المملوكين

عليان العمر القصيمي ، محمد الحسين الزانقي ، ابراهيم الخريشي ، عبيد النيم القصيمي

مولاي جلالة الملك المعظم ايده الله

مولاي قد سمع المملوك ما اساءه من تعدي الطغيان الانكليزي على الواحة السعودية البريمي كما اهالي نجران بادية وحاضرة ازدحموا في قصر الحكومة معلنين تبرعهم بأنفسهم وابنائهم واموالهم تحت امر جلالتكم وقد رفعوا لجلالتكم برقيات نسأل الله ان يؤيد جلالتكم بالنصر والتوفيق ادام الله عزكم مولاي .

المملوك

علي بن مبارك

مولاي جلالة الملك المعظم

ساءني ما بلغني من ناحية البريمي ارواحنا واموالنا فداء للعرش والوطن ولنا [illegible] في العرق بعزيزة

نتبرع للدفاع من ايجاره بخمسمائة ريال لازلتم مولاي الخادم

محمد الناصر الشبيلي

مولاي جلالة الملك المعظم

سمعنا بالتعدي على مركزكم بالبريمي فنحن متبرعون بأنفسنا واولادنا واموالنا فداء للوطن تحت امركم :

علي حسين المكرمي — جابر ابن نصيب اولاد ابو ساق — شرف ابو ساق — وحسن

جلالة الملك المعظم

بلغنا الاعتداء على البريمي نحن وقبائلنا بني سلمان من اهل نجران مستعدون بأنفسنا للجهاد .

العرايف

حسين بن ياسين — والاسوار فارس بن حمد — كامل محمد نقطان

مولاي جلالة الملك المعظم

نرفع لجلالتكم بانه بلغنا الواقع في واحة البريمي فنحن نقدم انفسنا واولادنا وقد ثلنا وولدي عبدالله في سبيل طاعتكم ومتبرعين لشعبنا وضحية مليكنا المفدى منتظرين تدبيركم ومستعدين نحو طلبكم ادام الله عزكم — مانع ابن حيادر

مولاي جلالة الملك المعظم

لقد اساءنا اعتداء بريطانيا على واحة البريمي وان الخادم يتقدم بنفسه وماله وسيارته تحت ظل راية جلالتكم المنصورة

المملوك

عبيد حماد العقيلي من الرس

مولاي جلالة الملك المعظم

مولاي سمعنا بالتعدي الانكليزي على الواحة السعودية البريمي فاني وجماعتي آل فهاد وآل عمر وآل دغيش فداء للوطن العزيز وجاهزين تحت امر جلالتكم

ادامكم الله ذخرا للاسلام والمسلمين مولاي

الخادم

نايب آل فهاد وآل عمر وآل دغيش حمدان بن محيبق النهادي

مولاي جلالة الملك المعظم

نرفع لجلالتكم أنكم ذو فضل علينا ونحن باذلين انفسنا واولادنا وعيالنا في سبيل طاعتكم ومتبرعين أموالنا وعيالنا في قضية البريمي مستعدين بجميع مايلزم منتظرين تدبيركم ولا ندخر انفسنا دام الله عزكم

الخادم

سالم بن منيف

صاحب الجلالة الملك المعظم :

اقدم نفسي واولادي وعشيرتي فداء للوطن الغالي تحت راية جلالتكم للدفاع عن واحة البريمي حفظكم الله مولاي .

الخادم

سليمان محمد طالب من اهالي بلدة العلا

مولاي جلالة الملك المعظم

من قديم وانتم قادة لخوض المعارك ودائماً النصر حليف جلالتكم انا واخواني وابناء عمي رهن الاشارة لقمع طغيان اعداء الله بالبريمي . المملوك

حمود الجزاع

جلالة الملك المعظم :

لقد اثار في نفسنا الغضب الشديد تعدي الانكليز الغادرين على البريمي واحتنا السعودية العزيزة فالويل ثم الويل للانكليز انا وقبائلي وجميع ما عندي فداء للبريمي ومنتظرين اشارتكم للجهاد في سبيل الله والوطن مولاي .

المملوك

شيخ الشواميين والسلميين محمد بن شامان

جلالة الملك سعود المعظم :

ان ابنكم متبرع بنفسه بالتقدم الى واحة البريمي لمكافحة العدوان الانكليزي ايدكم الله بالنصر على كل معتد اثيم .

ابنكم

سعيد المشبب قحطاني

جلالة الملك المعظم :

عند ما سمعت باحتلال الانكليز لواحة البريمي تأثرت تأثيراً عظيما وسمعت اهالي ابها وقبائل جنوب المملكة العربية السعودية يستنكرون ذلك بشدة فوجب علينا الرفع لجلالتكم معلنا الاستعداد للذود عن الوطن تحت رايتكم حفظكم الله

المحامي

محمد سعود

جلالة مولاي الملك المعظم :

مولاي علم الخادم باعتداء البريطانيين على واحة البريمي السعودية وان الخادم واهالي المقاطعة الشمالية بادية وحاضرة يستنكرون ذلك ومستعدون بتقديم اموالهم وانفسهم وينتظرون الساعة التي تاذنون جلالتكم نحن فداءكم باسترجاعها من المعتدين ادام الله عزكم وايدكم مولاي.

الخادم

علي المحمد

صاحب الجلالة الملك المعظم المفدى والقائد الاعلا للجيش

يا امام المسلمين على اثر الهجوم الغادر على واحة البريمي العربية السعودية نرى انه هب علينا هبوب الجمة ومن فلسطين العربية ايضا فلهذا نحن واخواني اعضاء هيئة الامر بالمعروف والنهي عن المنكر والمؤمنين بمقاطعة المندق بزاهران شيب وشبان لعلى أتم الاستعداد وخوض المعركة المقدسة لحماية الدين الاسلامي الحق واوطانه كي نكون فداءه تحت قيادتكم الحكيمة فلنموت جميعاً ويبقى القرآن والسنة واوطانها العربية والاسلامية طاهرة نقية من شر نصارة الغرب الانجليز الخونة الارجاس حفظكم الله ونصر بكم الاسلام والمسلمين وضرب بسيوفكم رقاب الغادرين .

خادمكم رئيس

هيئة الامر بالمعروف بالمندق

علي بن عبد الرحمن العامري

صاحب الجلالة الملك المعظم حفظه الله بنصره .

لاستنكار الاعتداء الغاشم على البريمي فاني اضع نفسي واطفالي فداء للوطن تحت لواء جلالتكم الخفاق عشتم للعروبة والاسلام مولاي .

المملوك مدير اللاسلكي والبريد بالجرشي

حسين محمد خان

جلالة مولاي الملك المعظم

ادامكم الله ذخراً للاسلام والمسلمين اني انا مملوك فضلكم شيخ قبيلة بني فهم مستعد كل الاستعداد انا وقبيلتي بني فهم للدفاع عن واحة البريمي

خادمكم

شيخ بني فهم شهران سعيد الداموك

مولانا صاحب الجلالة الملك المعظم

اساءنا ما سمعنا من افعال العدو الغاشم في احتلال البريمي فخدامك ومماليكك زهران مستعدون ورهن الاشارة لطلب جلالتكم مولاي .

عبد المجيد ابن رغرش

بلدية الرياض توالي القيام بمشروعاتها الجديدة لجعل الرياض اجمل المدن في الشرق الاوسط

تكاليف المشاريع التي حققتها هذه البلدية تقدر بـ (١٣٥٤٤٠٧٣٤) ريال

توالي رئاسة بلدية الرياض القيام بمشروعاتها الجديدة في سبيل النهوض بمختلف مرافق البلدة تنفيذا للاوامر السامية لجعل مدينة الرياض كاجمل المدن في الشرق الاوسط تمشيا مع السياسة العمرانية الجديدة وقد قامت رئاسة البلدية بمشروعات كبيرة منها توسعة ميدان قصر الحكم وميدان دخنة والمقيرة كما انها افتتحت شارع القرى حتى وصلته بشارع جلالة الملك سعود وميدان دخنة وشارع سلام وشارع الشيخ محمد بن عبد الوهاب الذي اصبح يصل بميدان قصر الحكم بميدان دخنة وشارع الشيمسي الذي اصبح يتفرع الى المقيرة وضمرة البديعة كما افتتحت شارع اخر يصل ميدان المقيرة بشارع الشيخ محمد بن عبد الوهاب وشارع الفوطة بميدان المقيرة ومضت في سياستها العمرانية ووسعت شارع العطايف حتى اصبح عرضه احدى عشر مترا وافتتحت شارع الظهيرة ليصل بميدان قصر الحكم وميدان الفوطة وافتتحت شارع اخر يصل الظهيرة بشارع الفوطة بمحاذات مسجد الجامع الكبير ، كما انها قامت بافتتاح شارع سلام الذي يصل بالحميدية وخططت ميدان سباق الخيل وازالت الجبل المعترض في الطريق وعبدت شارع الكهرباء — سلام ووسعت الشارع الذي يصل بين حوش اللاسلكي والبريد وخططت مدينة سكن جديد في الهوة البديع كما انها قامت بتخطيط مدينة للبادية وقد تكلفت كل هذه المشاريع بمبلغ (١٣٥٤٤٠٧٣٤) ريالا سعوديا .

اقامة فخامة رئيس جمهورية الهند مأدبة عشاء كبرى على شرف حضرة صاحب الجلالة الملك المعظم

تبادل فخامة الرئيس الهندي وجلالة مولانا الملك المعظم في هذه الحفلة الفخمة عواطف الصداقة والتعاون بين العرب والهنود

من المديرية العامة للاذاعة والصحافة والنشر

دلهي — اقام فخامة الجنرال راجندرا براساد رئيس الجمهورية الهندية في القصر الجمهوري مساء يوم الأحد ١١ ع ٢ ١٣٧٥ مأدبة عشاء كبرى على شرف حضرة صاحب الجلالة الملك سعود المعظم حضرها [illegible] نهرو رئيس وزراء الهند والوزراء ورجال السلك الدبلوماسي وعلى المائدة نهض فخامة الرئيس الهندي وألقى خطاباً رائعاً ونهض بعد ذلك حضرة صاحب الجلالة الملك سعود المعظم قائلا لفخامة الرئيس (اني أشكر فخامتكم والشعب الهندي من صميم قلبي على هذه الحفاوة واني قد أنبت مستشاري جمال الحسيني في القاء خطابي هذا) وألقى معالي المستشار خطاب جلالته باللغة الانجليزية وبعد ذلك نهض فخامة رئيس الجمهورية الهندية حاملا في يده كأساً من الماء القراح ودعا الحاضرين أن يشربوا نخب صحة جلالة الملك سعود المعظم بينما عزفت الموسيقى السلام الملكي السعودي، وحينئذ نهض جلالة الملك المعظم حاملا في يده كأساً من الماء القراح ودعا الحاضرين الى أن يشربوا نخب صحة الرئيس الهندي والصداقة والتعاون بين العرب والهنود وعزفت الموسيقى عندئذ السلام الوطني الهندي، وبعد العشاء قضى جلالة الملك سعود المعظم بعض الوقت مجتمعاً بفخامة الرئيس، ومن ثم تشرف الحاضرون بالسلام على جلالته واحداً واحداً، وبعد ذلك غادر حفظه الله القصر الجمهوري مودعاً بالحفاوة والاجلال.

مهرجان الاحتفال الحكومي والشعبي بالعرض العسكري الرائع امام جلالة القائد الاعلى للجيش السعودي المظفر في المنطقة الشرقية

اعجاب الشعب ودهشته لما شاهده في هذا العرض بمختلف وحدات الجيش واسلحته الآلية البرية والجوية من قوة النظام والشجاعة والاقدام

جاءنا في ٨ ع ٢ ١٣٧٥ من [illegible] الدمام ما يلي:

ترأس اليوم حضرة صاحب الجلالة الملك سعود المعظم القائد الاعلى للجيش الاستعراض العسكري الكبير الذي اقيم عصر هذا اليوم وحضرته جماهير غفيرة من اهالي المنطقة الشرقية، ودعي اليه عدد كبير من حضرات اصحاب السمو الامراء وحضرات اصحاب المعالي الوزراء وكبار الموظفين والاعيان وفي تمام الساعة التاسعة شرف حضرة صاحب الجلالة القائد الاعلى ميدان الاستعراض المجاور للثكنات العسكرية في الطريق بين الخبر والدمام وقد احاطت به الجماهير الواردة من مختلف انحاء هذه المقاطعة للاستمتاع بهذا الاستعراض الشيق الجميل وما ان شرف جلالته الميدان حتى راح الهتاف بحياته الغالية يتعالى الى عنان السماء وعزفت فرقة الموسيقى بالسلام الملكي، وبعد ان استعرض جلالته القوات عاد الى المنصة الملكية في صدر السرادق الفخم التي اقيمت وسط الميدان للمدعوين وبدأ عرض القوات بالعلم السعودي الخفاق محوطاً بحرسه ثم الفرق الموسيقية ففصيل من مدرسة اعمال المطارات بمطار الظهران ثم الفوج الاول مشاة من قوات الدمام فالفوج الثاني وتلاه الفوج الثالث من قوات المشاة بالدمام ايضاً ثم ادى سرب من سلاح الطيران الملكي عرضاً جوياً رائعاً كان محل الاعجاب. وبعد ان انتهى عرض المشاة وسلاح الطيران بدأت القوات الراكبة بالاستعراض يتقدمها فصيل من البوليس الحربي على الدراجات النارية ثم تقدمت الاسلحة المساعدة الافواج المشاة الاول والثاني والثالث وتلاها افواج مدرعات ووحدة اشارة وسرية نقل ومستشفى ميدان ووحدة صيانة ميدانية، وعندما تراءى الى الاسماع ازيز الطائرات وهي تقترب من سماء الميدان وكانت سرباً من سلاح المظلات الملكي الذي قام باستعراضات جوية رائعة وبعد مرور طائرات الاسقاط لاكتشاف الموقع انطلق جنود المظلات من الجو فبدأت القفزة الاولى من هتاف الجماهير التي راحت تتطلع الى الافق في اعجاب بهؤلاء الجنود البواسل وتلتها القفزة الثانية، وبعد أن أدت طائرات الاسقاط مهمتها استعرضت قوة القافزة امام جلالة الملك المعظم ثم يرددون هتافهم التقليدي (سعود سعود) ثم جاء دور الحرس الوطني المرابط بمنطقة الدمام فتقدمت ثلاثة ألوية من الثالث عشر والرابع عشر والخامس عشر ممتطية نقلياتها وحاملة [illegible] الميكانيكية، وفي هذه الاثناء القى الاستاذ غازي الطائي كلمة الشعب في يوم الجيش، وبدأ بعد ذلك عرض جميل لخويا الامارة فتقدموا بالعرضة النجدية والسيوف المشرعة وعلى رأسهم حضرات اصحاب السمو الملكي اشبال صاحب الجلالة الى المنصة الملكية وهنا امتشق جلالته حساماً وتوسط حلقة العارضين بين هتاف الجماهير الذين الهبوا حماساً وتوثباً، وبعد ذلك تقدمت فرقة الموسيقى التي كانت تواصل العزف بانغامها الحماسية طوال الاستعراض من المنصة الملكية مكونة الحرف الاول من اسم صاحب الجلالة القائد الاعلى فملأ هتاف الجماهير وتصفيقهم مرة اخرى وشارك اهالي الخبر في هذا العرض العسكري الرائع بدبابة رمزية كتب عليها « الى البريمي، النصر لنا، يعيش جلالة القائد الاعلى، الخبر مدينة الفداء والتضحية » وأحاط بالدبابة طلبة مدارس الخبر وكبار اهاليها يرددون الاناشيد والهتافات، واعلنوا بين الجماهير الحاشدة تبرع اثريائهم بمبالغ كبيرة للمساهمة في تسليح الجيش الظافر فقوبلت تلك البادرة من اهالي الخبر بالاستحسان والتصفيق وكان جلالة القائد الاعلى للجيش يتتبع القوات المستعرضة باهتمام بالغ وقد بدت عليه البشر والسرور وكان حفظه الله يحيي تلك القوات والالوية رافعاً يده الكريمة كما كانت جماهير الشعب ملتهبة الحماس والمشاعر وهي تتابع مشاهدة تلك القوات العظيمة، وفي نهاية الاستعراض نهض صاحب الجلالة القائد الاعلى للجيش حيث تقدم للسلام على جلالته كبار المدعوين في حضور الاستعراض الذين ابدوا دهشتهم واعجابهم بما [illegible] من قوة واستعداد وتنظيم في هذه [illegible] السعودية الباسلة [illegible] جلالته حفظه الله [illegible] الملكية [illegible] جماهير الشعب [illegible] تحيي تلك الجموع ملوحاً بيده الكريمة بينما انطلقت فرقة الموسيقى تصدح بالسلام الملكي واخذت حامية الدمام تطلق احدى وعشرين طلقة مدفع تحية للعاهل العظيم حيث مضى الموكب الكريم يشق طريقه بصعوبة بالغة بين تلك الكتل البشرية الكبيرة الى القصر العامر بالدمام.

اصرار الحكومة العربية السعودية على ان التحكيم هو الواسطة السلمية في وصولها الى حقها كاملا غير منقوص في واحة البريمي السعودية

اذاع راديو مكة ما يلي:

نشرت بعض الاذاعات البريطانية كالشرق الادنى وغيرها خلاصة المذكرة التي سلمتها الحكومة البريطانية في جدة للحكومة العربية السعودية تعلن فيها رفضها للرجوع الى التحكيم، معيدة ومكررة الادعاءات السابقة التي اتخذتها الحكومة البريطانية للتخلص من التحكيم وتناقضه ومفهمة الحكومة السعودية باتهامها انها نقضت التحكيم ورفضته ولكن العالم اجمع يعلم أن الحكومة البريطانية هي التي رفضت التحكيم حيث انسحب قاضيها السير ريدر بولارد ثم قامت الحكومة البريطانية باعتدائها الصارخ الذي اعلنه رئيس وزرائها في مجلس العموم البريطاني، ولذلك فان الحكومة البريطانية تعتبر هي الناقضة لاتفاقية التحكيم وادعاءاتها لم تثبت لدى المحكمة لانها لم تترك فرصة للمحكمة لتصدر قرارها، وقد علمت الاذاعة السعودية ان الحكومة العربية السعودية [illegible] البريطانية الأخيرة وستجيب عليها مصرة على ان التحكيم هو الواسطة [illegible] وستبذل كل واسطة سلمية للوصول الى حقها كاملا غير منقوص وستستعمل كل ما يكفله الدفاع عن حقوقها بكل واسطة تملكها.

فرصة نادرة ومستقبل زاهر

ابتعاث طلاب سعوديين الى المعاهد البحرية في مصر

يسر وزارة الدفاع والطيران بان تعلن للشباب العربي السعودي بانها هيأت لهم فرصة نادرة [illegible] وذلك بابتعاث طلاب سعوديين الى المعاهد البحرية في مصر بموجب الشروط الآتية:

١ — أن يكون المتقدم سعودي الجنسية ومن مواليد المملكة
٢ — [illegible] حاملا الشهادة التوجيهية (قسم علمي)
٣ — ويقبل أيضاً من يحمل شهادة الثقافة أو الكفاءة
٤ — مدة الدراسة لحملة التوجيهية ثلاث سنوات ولحملة الثقافة والكفاءة اربع سنوات
٥ — يمنح الطالب مدة الدراسة راتباً شهرياً قدره ثلاثمائة ريال وبعد تخرجه [illegible]
٦ — تقديم شهادة تثبت حسن سيرته وسلوكه ولم يسبق ان حكم عليه بجنحة.

[illegible] وزارة الدفاع والطيران ان تهيئ هذه الفرصة الثمينة بعد ان ذللت كل الصعاب [illegible] المواطنين السعوديين للمساهمة في خدمة الملك ورفع مستوى البلاد وهاهي اول بعثة بحرية قد غادرت ارض المملكة لترفع رأس بلادها

فيا شباب البلاد ويا اسوة المستقبل ان امامكم المستقبل الزاهر الذي يحقق [illegible] فتقدموا بطلباتكم قبل ان تفوتكم الفرصة.

تأسيس مركز لاسلكي وبريد

(ببلدة الريث)

تعلن مصلحة البرق والبريد والتلفون للجمهور الكريم بانه قد تم تأسيس مركز لاسلكي وبريد ببلدة الريث لقبول كافة المراسلات البريدية واللاسلكية.

ورشة الاتقان الفنية بجدة

يعلن [illegible] بجدة انه في حاجة الى عمال [illegible] السيارات [illegible] الكهرباء والاكسجين ودهان البوية [illegible] إقامة فكل من يجد في نفسه الكفاءة [illegible]

محكمة الطائف الشرعية

١ — تعلن محكمة الطائف الشرعية ان الدكتور ابراهيم أدهم انهى اليها بان من الجارى فى ملكه واختصاصه بمفرده وآل اليه بطريق الشراء الشرعى من خنيفس بن احمد بن عبد الله اللحيانى كامل القطعة المترى الكائنة بالهدى بقرية الكمل من ضواحى الطائف مساحتها من الشرق الى الغرب خمسة وسبعون متراً ومن الجنوب الى الشمال خمسة وسبعون متراً واسماها (الهدى) المحدودة شرقا الصرف الاصفر المقدد وغربا الصرف الاسود الشهير هكذا فى محله وشمالا مسيل السيل الحاد من الجهة الغربية وغيرها وجنوبا ملك الرده وطلب اعطائه صكا شرعياً للاستناد عليه عند اللزوم فكل من له معارضة عليه مراجعة المحكمة المشار اليها فى خلال شهرين من تاريخ نشره

٢ — تعلن محكمة الطائف الشرعية ان محمد عبد الله بن كامل القرنى انهى اليها أن من الجارى فى ملكه وتصرفه كامل انقاض الدار الكائنة بالشرقية المقامة على الارض الممنوحة من جلالة الملك المعظم المحدودة شرقا دار صالح الضبيبان وغربا الشارع العام وبه باب الدار وشاما دار المعلم عبد الله شرقاى وجنوبا دار جميل علوانى النجار وحيث طلب حجة استحكام لها فكل من له معارضة عليه تقديمها فى خلال شهر من تاريخ نشره

٣ — تعلن محكمة الطائف الشرعية للعموم ان احمد بن قاسم صنقوره انهى اليها ان من الجارى فى ملكه وتحت تصرفه كامل انقاض الدار الكائنة بمحلة الشهداء بالطائف قائمة على الارض الممنوحة له من جلالة الملك المعظم المحدودة شرقا الشارع العام وغربا بيت حامد الحارثى وشمالا قطعة ارض مجهولة ويمناً بيت محمد بن يوسف الشيرازى وحيث طلب المذكور حجة استحكام لها فكل من له معارضة عليه مراجعة المحكمة المشار اليها فى خلال شهر من تاريخ نشره .

٤ — تعلن محكمة الطائف الشرعية بان محمد بن عمير الشلى السالمى قد انهى اليها بان من الجارى فى ملكه وتحت تصرفه وأنشأها بماله لنفسه كامل الدار المشتملة على ثلاثة مساكن متلاصقة وما يلزم لها من المنافع الشرعية الداخلة فيها والخارجة عنها القائمة على الارض الممنوحة التى مسافتها من الشرق الى الغرب ٢٧ متراً و ٥٠ سنتم ومن الشام الى اليمن ١٣ متراً و ٥٠ سنتم وذلك بموجب أوراق التخطيط الصادرة من بلدية الطائف بعدد ١٨ وتاريخ ١٧ - ٨ - ١٣٦٨ الكائنة بالمحلة اليمانية المحدودة شرقا الشارع الفاصل بينه وبين عطا الله القرشى وغربا أيضاً الشارع الفاصل بينه وبين المرحوم محمد سعيد حلبى وشاما ويمناً السكة النافذة فكل من له معارضة فى ذلك يتقدم بها فى خلال شهر من تاريخ نشره .

٥ — تعلن محكمة الطائف الشرعية ان عبد الوهاب بيطار أنهى اليها ان من الجارى فى ملكه وحوزه وتصرفه كامل الدار أرضا وبناء الكائنة بمحلة فوق بالطائف المحدودة غربا دار حسن السفيانى وشرقا السكة النافذة وشاما السكة النافذة وبها الباب وتمام الحد باشراحيل ويمنا دار طلعت وفا وحيث طلب المذكور حجة استحكام لها فكل من له معارضة فى ذلك عليه مراجعة المحكمة المشار اليها فى خلال شهر من تاريخ نشره .

٦ — تعلن محكمة الطائف الشرعية ان محمد عارف بن عبد الرحيم بخارى انهى اليها ان الدار الكائنة بمحلة الشرقية ذات الطابق الواحد القائمة على الارض الممنوحة له من جلالة الملك المعظم التى يحدها شرقا ملك شمس الدين بخارى وغربا الشارع العام وبه بابان وشاما الشارع وبه باب ويمنا دار عثمان مشهور وذرع الدار المذكورة من الشرق الى الغرب مما يلى الشمال والجنوب عشرة أمتار واربعون سنتما ومن الشمال الى الجنوب مما يلى الشرق والغرب ستة عشر متر أنها فى ملكه وتصرفه وطلب اعطاءه حجة استحكام فكل من له معارضة فى ذلك فليراجع المحكمة المذكورة فى خلال شهر من تاريخ نشره .

٧ — تعلن محكمة الطائف الشرعية بان بدرية بنت محمد باناعمة أنهت اليها قائلة ان من الجارى فى ملكى وتحت تصرفى كامل الانقاض المقامة على الارض الممنوحة بالمحلة الشرقية بالطائف المحدودة شرقا ملك محمد رواس وغربا شارع وشمالا شارع وجنوبا السيل السالك والبالغ مساحتها من الشرق الى الغرب مما يلى الشمال عشرة أمتار ومن الشرق الى الغرب مما يلى الجنوب عشرة أمتار وثلاثون سنتم ومن الشمال الى الجنوب خمسة عشر متراً وخمسة وسبعون سنتم فاطلب التحقق عما ذكر واعطائى مستنداً أستند به عند مسيس الحاجة فكل من له معارضة عليه مراجعة المحكمة المشار اليها فى خلال شهر من تاريخ نشره .

٨ — تعلن المحكمة الشرعية بالطائف ان على احمد الراجحى التابع للحكومة العربية السعودية تقدم اليها وانهى قائلا ان من الجارى فى ملكه وتحت تصرفه كامل الدار ارضا وبناء الكائنة بمحلة أسفل بالطائف المحتوية على طابق واحد دكانين ومقعدين وديوان بعد فهم الشرعية انشأها بماله لنفسه المحدودة الدار المذكورة شرقا حوش مرزوق الريحان وغربا السيل السالك وشاما دار سلطان بن حريب ويمنا الشارع العام والمذروعة من الشرق الى الغرب مما يلى حوش الشام واليمن اربعة عشر مترا وخمسة وخمسون سنتمتر ومن الشام الى اليمن مما يلى جهتى الشرق والغرب اربعة عشر مترا وخمسة وعشرون سنتمترا فعلى كل من لديه معارضة فى ذلك ان يتقدم الى المحكمة المشار اليها خلال شهر من تاريخه .

فرصة للبيع

المعروض للبيع الدار الكائنة فى حارة الباب المشهورة بملك ورثة آل الكتبى والمحتوية على مساكن علوية وسفلية بما فيها الارض الكبيرة امامها بموجب حجة شرعية فمن له رغبة فليراجع الدلال على هليكه فى باب النبى .

البنك الاهلى التجارى

يتيح للشباب السعودى الطموح

فرصة ذهبية لاشباع طموحهم وضمان مستقبلهم

يسر الادارة العامة للبنك الاهلى التجارى بجدة ان تعلن انها قررت ابتعاث عدد من الشباب السعودى الجامعى وحملة شهادات الدراسة الثانوية للتدريب على أحدث النظم المصرفية فى مكاتب مراسلى البنك فى اوروبا وامريكا بعد قضاء فترة تمرين فى مركز البنك بجدة .

يتقاضى الطالب راتبا مناسبا خلال فترتى التمرين والبعثة يحدد على ضوء كفاءة الطالب الدراسية والعلمية وسيتولى البنك دفع نفقات ترحيل الطالب الى الجهات التى سيبعثون اليها وكذلك نفقات اعادتهم الى مقر الفروع التى سيعملون فيها ، وسيوقع البنك مع أفراد البعثات عقودا للعمل فى خدمة البنك سواء فى المركز أو الفروع لمدة خمس سنوات متتالية برواتب محددة قابلة للزيادة سنويا ان وجدت الادارة ما يبرر الزيادة .

يشترط فى الطالب أن يكون سعودى الجنسية ، وأن يكون قد اتم الدراسة الثانوية على الاقل ، وأن يجيد اللغتين العربية والانكليزية كتابة وقراءة ومحادثة ، وألا يزيد سنه على ثلاثين عاما ، وتعطى الافضلية للجامعيين ولذوى الخبرة من حملة شهادات الدراسة الثانوية .

تقدم الطلبات خلال مدة اقصاها اليوم العاشر من شهر جمادى الاول ١٣٧٥ الى حضرة مدير البنك الاهلى التجارى صندوق البريد ١٠٤ بجدة (المملكة العربية السعودية) ، ويؤشر على الغلاف بعبارة البعثات الخارجيه) وترفق بالطلبات صورتان فوتوغرافيتان واضحتان للطالب وصورة فوتوغرافية عن الشهادات الدراسية وشهادات الخدمة ، ويرجى من الطالب أن يذكر فى طلبه أسماء وعناوين ثلاثة اشخاص كمراجع للاستفسار عنه . وبامكان أى طالب الاطلاع على تفاصيل شروط البعثات لدى ادارة البنك فى جدة اعتبارا من غرة جمادى الثانى ١٣٧٥ الموافق ١٥ يناير ١٩٥٦ .
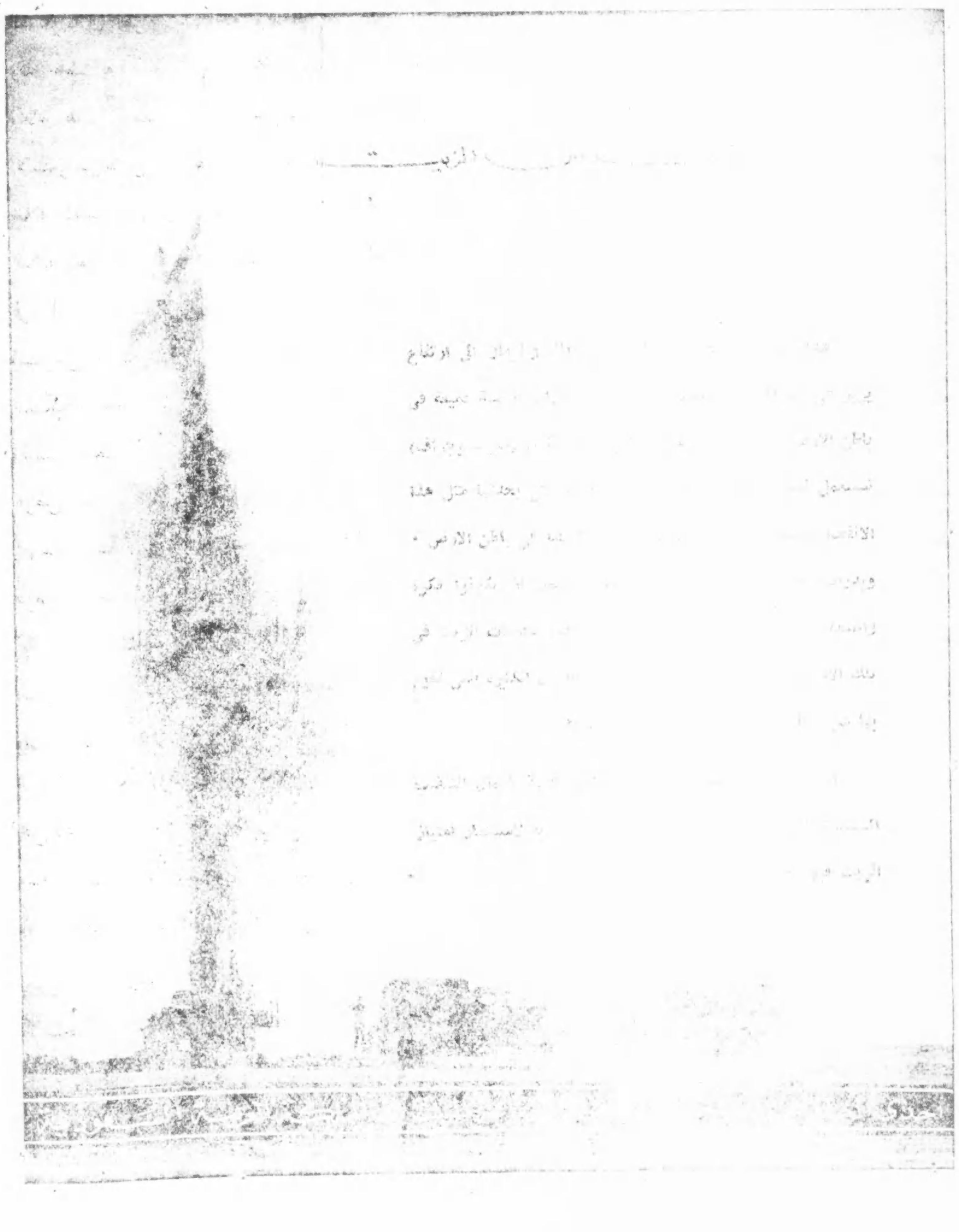
ان البنك الاهلى التجارى ليهيب بالشباب السعودى الطموح ان يفيد من هذه الفرصة الذهبية لتحقيق آماله فى مستقبل أفضل والله ولى التوفيق .